



ที่ กส ๐๘๓๒/ว๑๖๑

สำนักงานสาธารณสุขอำเภอห้วยเม็ก

อำเภอห้วยเม็ก จังหวัดกาฬสินธุ์ ๔๖๗๑๐

๒๕ มีนาคม ๒๕๖๕

เรื่อง หลักเกณฑ์ การขออนุญาตเพื่อยืมทรัพย์สินของราชการไปใช้ในการปฏิบัติงานของสำนักงานสาธารณสุขอำเภอห้วยเม็ก

เรียน ผู้อำนวยการโรงพยาบาลส่งเสริมสุขภาพตำบลทุกแห่ง

สิ่งที่ส่งมาด้วย ๑. หลักเกณฑ์การขออนุญาตเพื่อยืมทรัพย์สินของราชการ จำนวน ๑ ชุด
๒. ใบยืมพัสดุประเภทใช้คงรูป หรือ พัสดุประเภทใช้สิ้นเปลืองของเจ้าหน้าที่รัฐ จำนวน ๑ ชุด
๓. ผังกระบวนการยืม จำนวน ๑ แผ่น

ตามที่ ตามมติคณะรัฐมนตรี เมื่อวันที่ ๒๓ มกราคม ๒๕๖๑ เห็นชอบให้หน่วยงานภาครัฐเข้าร่วมการประเมินคุณธรรมและความโปร่งใสในการดำเนินงานของหน่วยงานภาครัฐ (Integrity and Transparency Assessment : ITA) ในปีงบประมาณ พ.ศ. ๒๕๖๑-๒๕๖๔ โดยใช้แนวทางและเครื่องมือตามกรอบการประเมินคุณธรรมและความโปร่งใสในการดำเนินงานของหน่วยงานภาครัฐ ประจำปีงบประมาณ พ.ศ. ๒๕๖๒ ที่สำนักงานป.ป.ช. กำหนด มุ่งเน้นการประเมินระดับการรับรู้ของบุคลากรภายในและบุคลากรภายนอกของหน่วยงานในประเด็นการใช้ทรัพย์สินของราชการ ตลอดจนการตรวจสอบข้อมูลการเปิดเผยข้อมูลสาธารณะของหน่วยงาน ผลการประเมินคุณธรรมและความโปร่งใสในการดำเนินงานของหน่วยงานภาครัฐ (ITA) ประจำปีงบประมาณ พ.ศ. ๒๕๖๒ ถูกกำหนดเป็นการประเมินผู้บริหารองค์การ ประเด็นการกำกับดูแลการทุจริตด้วย นั้น

ในการนี้ สำนักงานสาธารณสุขอำเภอห้วยเม็ก ได้ดำเนินการจัดทำ และแจ้งเวียน หลักเกณฑ์การขออนุญาตเพื่อยืมทรัพย์สินของราชการไปใช้ในการปฏิบัติงานของสำนักงานสาธารณสุขอำเภอห้วยเม็ก เพื่อเป็นการส่งเสริมมาตรการการป้องกันการทุจริตและผลประโยชน์ทับซ้อนในการใช้ทรัพย์สินของราชการ และการยืมทรัพย์สินของเจ้าหน้าที่รัฐอันเป็นสาเหตุหนึ่งของการทุจริตและประพฤติมิชอบ จึงขอให้ท่านตรวจสอบการปฏิบัติงานประพฤติตามแนวทางปฏิบัติเพื่อประโยชน์สูงสุดของราชการ จึงขอแจ้งให้บุคลากรในสังกัดได้ทราบโดยทั่วกัน สามารถ Downloads เอกสารได้ที่ <http://huaimekmoph.go.th> ในหัวข้อองค์กรคุณธรรมและความโปร่งใส (เอกสาร ITA)

จึงเรียนมาเพื่อทราบและดำเนินการต่อไป

ขอแสดงความนับถือ

(นายสมพงษ์ ภูผิวฟ้า)
สาธารณสุขอำเภอห้วยเม็ก

งานบริหารทั่วไป

โทร ๐๔๓-๘๘๘๙๓๖

แนวทางปฏิบัติเกี่ยวกับการยืมพัสดุประเภทใช้คงรูปและการยืมพัสดุประเภทใช้สิ้นเปลือง
สำนักงานสาธารณสุขอำเภอห้วยเม็ก จังหวัดกาฬสินธุ์

<<<<<>>>>>>>>

วัตถุประสงค์

เพื่อให้หน่วยงานในสำนักงานสาธารณสุขอำเภอห้วยเม็ก จังหวัดกาฬสินธุ์ ทราบหลักเกณฑ์และวิธีปฏิบัติในการยืมพัสดุหรือทรัพย์สินของทางราชการไปใช้ปฏิบัติงานให้เป็นไปอย่างถูกต้อง และเป็นไปตามระเบียบกระทรวงการคลังว่าด้วยการจัดซื้อจัดจ้างและระเบียบการบริหารพัสดุภาครัฐ พ.ศ. ๒๕๖๐ ส่วนที่ ๒ การยืม

คำนิยาม

"พัสดุ ครุภัณฑ์" หมายถึง สิ่งของที่มีลักษณะคงทนถาวร มีอายุการใช้งานยืนนานไม่สิ้นเปลืองหมดไป หรือเปลี่ยนสภาพไปในระยะเวลาอันสั้น เมื่อเกิดความชำรุดเสียหายแล้วสามารถซ่อมแซมได้ให้ใช้งานได้ดังเดิม

"ผู้ยืม" หมายถึง บุคคลของหน่วยงาน ได้แก่ ข้าราชการ ลูกจ้างประจำ และพนักงานราชการซึ่งปฏิบัติงานในสถานที่เดียวกันกับหน่วยงานผู้ให้ยืม หรือบุคคลภายนอกซึ่งยืมพัสดุไปเพื่อประโยชน์ของทางราชการ

"ผู้ให้ยืม" หมายถึง หัวหน้าหน่วยงานของรัฐ หรือผู้ได้รับมอบอำนาจจากผู้ว่าราชการจังหวัดในฐานะหัวหน้าหน่วยงานของรัฐ

ส่วน ๒ การยืม

ข้อ ๒๐๓ การให้ยืม หรือนำพัสดุไปใช้ในกิจการ ซึ่งมีใช้เพื่อประโยชน์ของทางราชการ จะกระทำมิได้

ข้อ ๒๐๔ การยืมพัสดุประเภทใช้คงรูป ให้ผู้ยืมทำหลักฐานการยืมเป็นลายลักษณ์อักษร แสดงเหตุผลและกำหนดวันส่งคืน โดยมีหลักเกณฑ์ ดังต่อไปนี้

(๑) การยืมระหว่างหน่วยงานของรัฐ จะต้องได้รับอนุมัติจากหัวหน้าหน่วยงานของรัฐผู้ให้ยืม

(๒) การให้บุคคลยืมใช้ภายในสถานที่ของหน่วยงานของรัฐเดียวกัน จะต้องได้รับอนุมัติจากหัวหน้าหน่วยงานซึ่งรับผิดชอบพัสดุนั้น แต่ถ้ายืมไปใช้นอกสถานที่ของหน่วยงานของรัฐ ต้องได้รับอนุมัติจากหัวหน้าหน่วยงานของรัฐ

ข้อ ๒๐๕ ผู้ยืมพัสดุประเภทใช้คงรูปจะต้องนำพัสดุนั้นมาส่งคืนให้ในสภาพที่ใช้การได้เรียบร้อย หากเกิดชำรุดเสียหาย หรือใช้การไม่ได้ หรือสูญหายไป ให้ผู้ยืมจัดการแก้ไขซ่อมแซมให้คงสภาพเดิม โดยเสียค่าใช้จ่ายของตนเองหรือชดใช้เป็นพัสดุประเภท ชนิด ขนาด ลักษณะและคุณภาพอย่างเดียวกัน หรือชดใช้เป็นเงินตามราคาที่เป็นอยู่ในขณะยืม โดยมีหลักเกณฑ์ ดังนี้

(๑) ราชการส่วนกลาง และราชการส่วนภูมิภาค ให้เป็นไปตามหลักเกณฑ์ที่กระทรวงการคลังกำหนด

(๒) ราชการส่วนท้องถิ่น ให้เป็นไปตามหลักเกณฑ์ที่กระทรวงมหาดไทย กรุงเทพมหานคร หรือเมืองพัทยา แล้วแต่กรณี กำหนด

(๓) หน่วยงานของรัฐอื่น ให้เป็นไปตามหลักเกณฑ์ที่หน่วยงานของรัฐนั้นกำหนด

ข้อ ๒๑๐ การยืมพัสดุประเภทใช้สิ้นเปลืองระหว่างหน่วยงานของรัฐ ให้กระทำได้เฉพาะเมื่อหน่วยงานของรัฐผู้ยืมมีความจำเป็นต้องใช้พัสดุนั้นเป็นการรีบด่วน จะดำเนินการจัดหาได้ไม่ทันการ และหน่วยงานของรัฐผู้ให้ยืมมีพัสดุนั้นๆ พอที่จะให้ยืมได้ โดยไม่เป็นการเสียหายแก่หน่วยงานของรัฐของตน และมีหลักฐานการยืมเป็นลายลักษณ์อักษร ทั้งนี้ โดยปกติหน่วยงานของรัฐผู้ยืมจะต้องจัดหาพัสดุเป็นประเภท ชนิด และปริมาณเช่นเดียวกันส่งคืนให้หน่วยงานของรัฐผู้ให้ยืม

ข้อ ๒๑๑ เมื่อครบกำหนดยืม ให้ผู้ให้ยืมหรือผู้รับหน้าที่แทนมีหน้าที่ติดตามทวงพัสดุที่ให้ยืมไปคืนภายใน ๗ วัน นับแต่วันครบกำหนด

แนวทางปฏิบัติในการยืมพัสดุ

๑. การยืมพัสดุ ให้ผู้ยืมทำหลักฐานการยืมเป็นลายลักษณ์อักษรแสดงเหตุผลความจำเป็นและสถานที่ที่จะนำพัสดุไปใช้และกำหนดเวลาที่ส่งคืน พร้อมระบุ ชื่อ ตำแหน่ง และหน่วยงานของผู้ยืมให้ชัดเจน

๑.๑ การยืมระหว่างหน่วยงาน ต้องได้รับอนุมัติจากหัวหน้าหน่วยงานของรัฐ หรือผู้มีอำนาจอนุมัติเป็นผู้อนุมัติ

๑.๒ การให้บุคคลยืม

- ยืมใช้ภายในสถานที่หน่วยงานเดียวกัน ให้หัวหน้าหน่วยงานที่รับผิดชอบพัสดุนั้น เป็นผู้อนุมัติ ได้แก่ สำนักงานสาธารณสุขอำเภอห้วยเม็ก โรงพยาบาลส่งเสริมสุขภาพตำบลใน สังกัด เป็นต้น

- ยืมใช้นอกสถานที่หน่วยงาน จะต้องได้รับอนุมัติจากหัวหน้าหน่วยงานของรัฐ ได้แก่ สำนักงานสาธารณสุขอำเภอห้วยเม็ก ผู้ได้รับมอบอำนาจจากผู้ว่าราชการจังหวัด ในฐานะหัวหน้าหน่วยงานของรัฐของราชการส่วนภูมิภาค สามารถอนุมัติให้ยืมได้

๑.๓ การให้บุคคลภายนอกยืมใช้ การยืมใช้ดังกล่าวจะต้องเป็นไปเพื่อประโยชน์ของทางราชการเท่านั้นและต้องได้รับอนุมัติจากหัวหน้าหน่วยงานของรัฐ หรือผู้มีอำนาจอนุมัติเป็นผู้อนุมัติ โดยจัดทำเป็นหนังสือแล้วแต่กรณี



๒. การคืนพัสดุ

๒.๑ พักใช้พัสดุประเภทใช้คงรูป หมายถึง การยืมพัสดุที่มีลักษณะคงทนถาวร อายุการใช้งานนาน ได้แก่ ครุภัณฑ์การแพทย์ ครุภัณฑ์สำนักงาน เครื่องมือเครื่องใช้ต่างๆ คอมพิวเตอร์ คอมพิวเตอร์ชนิดพกพา เป็นต้น ผู้ยืมจะต้องนำพัสดุนั้นมาส่งคืนในสภาพที่ใช้การได้เรียบร้อย "หากเกิดชำรุดเสียหาย หรือใช้การไม่ได้ หรือสูญหายไป ให้ผู้ยืมจัดการแก้ไข ซ่อมแซมให้คงสภาพเดิม ผู้ยืมต้องรับผิดชอบค่าใช้จ่าย ตามหนังสือหรือข้อตกลงที่กำหนดไว้

๒.๒ พักใช้พัสดุประเภทใช้สิ้นเปลือง หมายถึง การยืมพัสดุที่มีลักษณะโดยสภาพเมื่อใช้งานแล้วสิ้นเปลืองหมดไป หรือไม่คงสภาพเดิมอีกต่อไป เช่น วัสดุสำนักงาน เป็นต้น ผู้ยืมจะต้องจัดหาพัสดุประเภทชนิดและปริมาณเดียวกัน ส่งคืนให้ผู้ยืมภายในระยะเวลาที่กำหนดหรือคืนเป็นเงินเท่ากับมูลค่าพัสดุที่ยืมกรณีที่ได้รับพัสดุนั้นภายใน ๗ วันทำการนับแต่วันครบกำหนด ให้หัวหน้าเจ้าหน้าที่พัสดุรายงานผู้มีอำนาจอนุมัติให้ยืมเพื่อส่งการต่อไป

หมายเหตุ: แจ้งผู้เกี่ยวข้องถือปฏิบัติอย่างเคร่งครัด

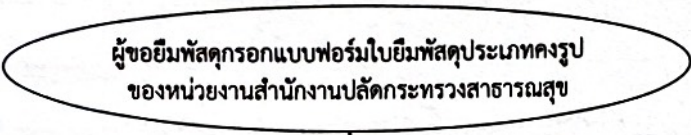
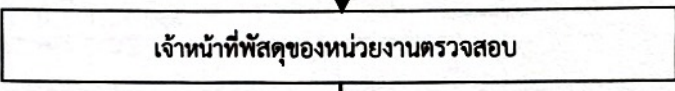
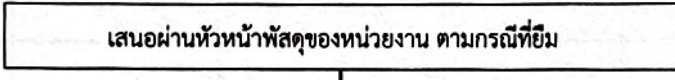
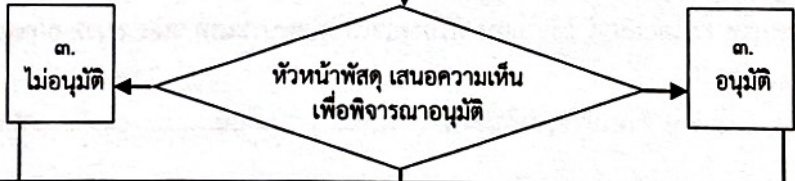
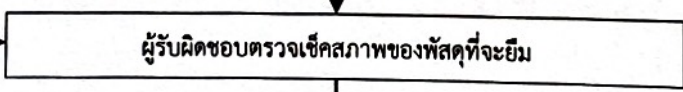
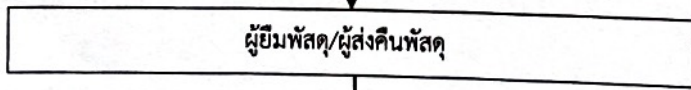
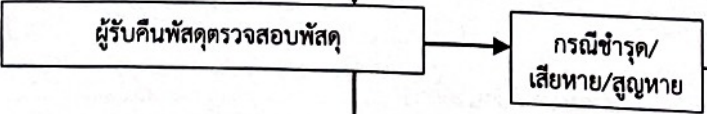
**ผังกระบวนการยืมพัสดุประเภทคงรูปและพัสดุประเภทใช้สิ้นเปลืองของเจ้าหน้าที่รัฐ
ของหน่วยงานในสังกัดสำนักงานปลัดกระทรวงสาธารณสุขเฉพาะราชการบริหารส่วนกลาง
และราชการบริหารส่วนกลางที่มีสำนักงานตั้งอยู่ในส่วนภูมิภาค
ตามระเบียบกระทรวงการคลังว่าด้วยการจัดซื้อจัดจ้างและการบริหารพัสดุภาครัฐ พ.ศ. ๒๕๖๐
ข้อ ๒๐๗ ถึงข้อ ๒๐๙ (การยืม)**

ลำดับ	ผังกระบวนการงาน	ระยะเวลา	ผู้รับผิดชอบ
๑		๑๐ นาที	๑. ผู้ยืมพัสดุ ๒. เจ้าหน้าที่พัสดุ
		๑๐ นาที	เจ้าหน้าที่พัสดุ
		๑๐ นาที	เจ้าหน้าที่พัสดุ
		๒๐ นาที	๑. เจ้าหน้าที่พัสดุ ๒. หัวหน้าฝ่ายคลังและพัสดุ ๓. ผู้อำนวยการ หรือ ผู้ที่ได้รับมอบหมาย
			๑. ผู้ยืมพัสดุ ๒. ผู้รับผิดชอบพัสดุ
			ผู้ยืม/ผู้ส่งคืนพัสดุ
		๒๐ นาที	ผู้รับคืนพัสดุ (เจ้าหน้าที่พัสดุ)
		๒๐ นาที	ผู้รับคืนพัสดุ (เจ้าหน้าที่พัสดุ)

Flowchart แนวทางปฏิบัติและขั้นตอนการขออนุญาตเพื่อยืมทรัพย์สินของราชการ

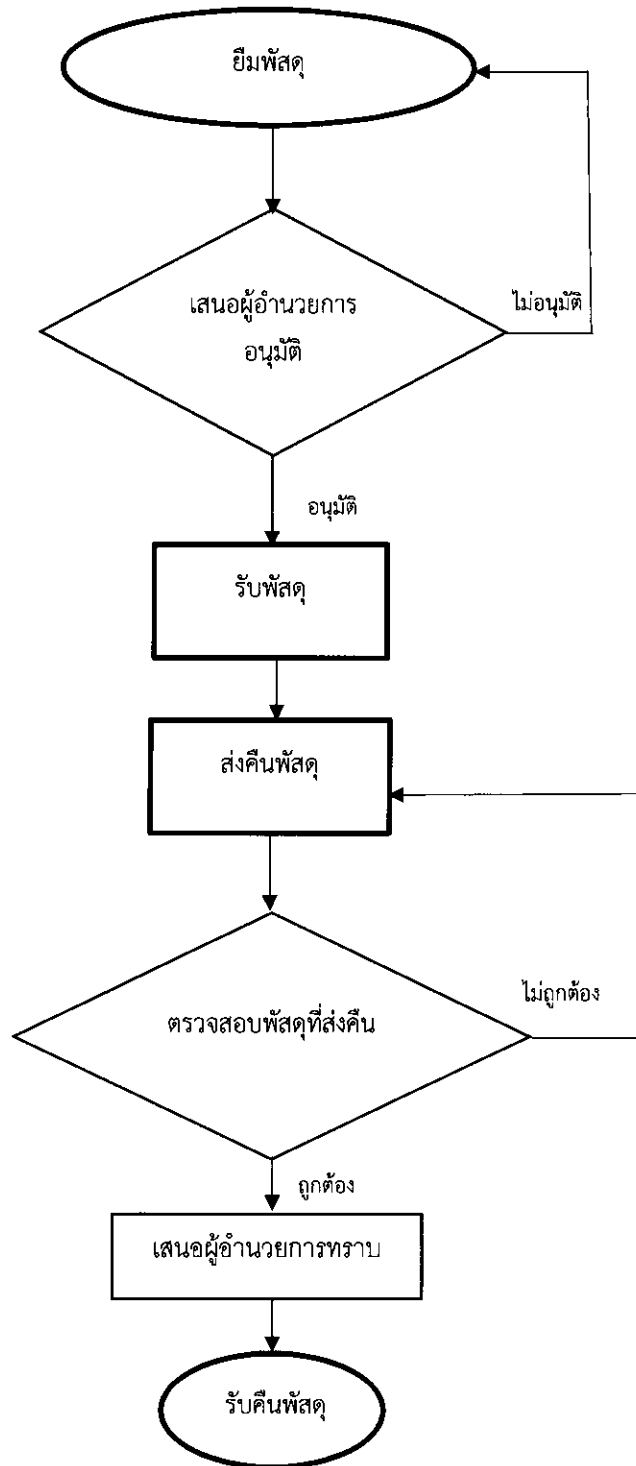

ระเบียบปฏิบัติการยืมพัสดุ

1. ยืมพัสดุ : ผู้ยืมทำหนังสือยืมพัสดุตามแบบฟอร์มการยืมทรัพย์สินของทางราชการพร้อมระบุระยะเวลาการส่งคืนผ่านหัวหน้ากลุ่ม/ฝ่าย ส่งฝ่าย/งานพัสดุ เพื่อเสนอผู้อำนวยการพิจารณาอนุมัติ
2. เสนอผู้อำนวยการอนุมัติ : เจ้าหน้าที่ฝ่าย/งานพัสดุ เสนอแบบฟอร์มการยืมทรัพย์สินของทางราชการต่อผู้อำนวยการ เพื่อพิจารณา หากไม่อนุมัติส่งคืนผู้ยืม หากอนุมัติแจ้งผู้ควบคุมดูแลพัสดุและผู้ยืมทราบ
3. รับพัสดุ : ผู้ควบคุมดูแลพัสดุ ส่งมอบพัสดุที่ได้รับอนุมัติ ให้กับผู้ยืม โดยให้ลงนามรับพัสดุในแบบฟอร์มการขอยืมทรัพย์สินของราชการ
4. ส่งคืนพัสดุ : เมื่อครบกำหนดการยืมให้ผู้ยืมส่งคืนพัสดุพร้อมแบบฟอร์มการยืมทรัพย์สินของทางราชการที่ได้รับอนุมัติ ผ่านหัวหน้ากลุ่ม/ฝ่าย
5. ตรวจสอบพัสดุที่ส่งคืน : ผู้ควบคุมดูแลพัสดุดูตรวจสอบพัสดุที่ส่งคืน หากถูกต้อง ครบถ้วน ใช้งานได้ปกติ ลงนามรับคืน เพื่อเสนอผู้อำนวยการรับทราบต่อไป หากไม่ถูกต้อง / ไม่ครบถ้วน / ใช้งานไม่ได้ แจ้งผู้ยืมเพื่อดำเนินการแก้ไขซ่อมแซมให้คงสภาพเดิม หรือชดใช้เป็นพัสดุประเภท ชนิด ขนาด ลักษณะและคุณภาพอย่างเดียวกัน หรือชดใช้เป็นเงินตามราคาที่เป็นอยู่ในขณะยืม
6. เสนอผู้อำนวยการทราบ : ผู้ควบคุมดูแลพัสดุเสนอผลการส่งคืนพัสดุให้ผู้ผู้อำนวยการลงนามรับทราบ
7. รับคืนพัสดุ : ผู้ควบคุมดูแลพัสดुरับคืนพัสดุ และเอกสารการยืมเข้าแฟ้ม

แบบฟอร์มการขอยืมทรัพย์สินของราชการ

กลุ่ม/ฝ่าย.....

ข้าพเจ้า.....ตำแหน่ง.....

มีความประสงค์ที่จะขอยืมทรัพย์สินของทางราชการ (การให้ยืมหรือนำพัสดุไปใช้ในกิจการ ซึ่งมีใช้เพื่อประโยชน์ของทางราชการจะกระทำมิได้ ตามระเบียบพัสดุฯ ข้อ 207)

ใช้ภายในสถานที่หน่วยงาน เพื่อนำไปใช้.....

ใช้ภายนอกสถานที่หน่วยงาน เพื่อนำไปใช้.....

ตามรายการดังนี้

ลำดับ	รายการ	เลขครุภัณฑ์	จำนวน	หมายเหตุ

ข้าพเจ้าจะส่งคืนภายในวันที่.....โดยคงสภาพเดิม หากพัสดุชำรุดเสียหาย หรือใช้การไม่ได้ หรือสูญหายไป ข้าพเจ้าจะแก้ไขซ่อมแซมให้คงสภาพเดิม โดยเสียค่าใช้จ่ายของตนเอง หรือขอใช้เป็นพัสดุประเภท ชนิด ขนาด ลักษณะและคุณภาพอย่างเดียวกัน หรือขอใช้เป็นเงินตามราคาที่เป็นอยู่ในขณะยืม

ลงชื่อ.....(ผู้ยืม) ลงชื่อ.....(หัวหน้าฝ่าย/กลุ่มงาน)
วันที่..... (.....)

เรียน ผู้อำนวยการ

เพื่อโปรดพิจารณา หากเห็นชอบโปรดลงนามอนุมัติ

ลงชื่อ.....(เจ้าหน้าที่ ฝ่าย/งานพัสดุ)
(.....)

อนุมัติ

ไม่อนุมัติ เพราะมีใช้เพื่อประโยชน์ของทางราชการ

ลงชื่อ.....(ผู้ให้ยืม)
(.....)

ผู้อำนวยการ

วันที่.....

บันทึกการรับพัสดุ

ลงชื่อ.....(ผู้ควบคุมดูแลพัสดุ)
(.....)

วันที่.....

รับมอบพัสดุ

ลงชื่อ.....(ผู้ยืม/ผู้รับพัสดุ)
(.....)

วันที่.....

บันทึกการส่งคืน

ตามที่ข้าพเจ้าได้ยืมพัสดุ เพื่อนำไปใช้ประโยชน์ในทางราชการนั้น บัดนี้ ครบกำหนดการยืมพัสดุแล้ว ข้าพเจ้าจึงขอส่งคืนพัสดุดังกล่าว จึงเรียนมาเพื่อโปรดทราบ

ลงชื่อ.....(ผู้ส่งคืน) ลงชื่อ.....(หัวหน้ากลุ่ม/ฝ่าย)
(.....) (.....)
วันที่.....

- ถูกต้อง / ครบถ้วน/ใช้งานได้ตามปกติ
 ไม่ถูกต้อง / ไม่ครบถ้วน/ใช้งานไม่ได้

ลงชื่อ.....(ผู้ควบคุมดูแลพัสดุ)
(.....)
ตำแหน่ง.....
วันที่.....

- ทราบ
 แจ้งผู้ส่งคืนแก้ไข

ลงชื่อ.....ผู้ให้ยืม
(.....)
ผู้อำนวยการ
วันที่.....

เรียน ผู้อำนวยการ

ข้าพเจ้าผู้ยืมพัสดุได้ดำเนินการ

- แก้ไข ซ่อมแซมให้คงสภาพเดิม
 ชดใช้เป็นพัสดุประเภท ชนิด ขนาด ลักษณะและคุณภาพอย่างเดียวกัน
 ชดใช้เป็นเงินตามราคาที่เป็นอยู่ในขณะที่ยืม

จึงเรียนมาเพื่อโปรดทราบ

ลงชื่อ.....(ผู้ส่งคืน)
วันที่.....

ทราบ

ลงชื่อ.....ผู้ให้ยืม
(.....)
ผู้อำนวยการ
วันที่.....



บันทึกข้อความ

ส่วนราชการ
ที่ วันที่

เรื่อง ขออนุมัติยืมครุภัณฑ์
เรียน

ข้าพเจ้า.....ตำแหน่ง.....
หน่วยงาน..... หมายเลขโทรศัพท์ที่สามารถติดต่อได้.....
มีความประสงค์จะขอยืมครุภัณฑ์ เพื่อ.....
ในวันที่.....เดือน.....พ.ศ. ดังนี้

ที่	รายการ	ยี่ห้อ/รุ่น	หมายเลข เครื่อง	หมายเลข ครุภัณฑ์	ลักษณะครุภัณฑ์ (สี,ขนาด) (ถ้ามี)	อุปกรณ์ประกอบ ระบุให้ชัดเจน (ถ้ามี)

(ลงชื่อ)..... ผู้ยืมครุภัณฑ์
(.....)

(ลงชื่อ)..... ผู้อนุมัติ/ผู้ให้ยืม
(.....)

ตามรายการที่ยืมข้างต้นข้าพเจ้าจะดูแลรักษาเป็นอย่างดี หากสิ่งของที่นำมาส่งคืนเกิดการชำรุดเสียหาย
ใช้การไม่ได้หรือสูญหายไป ข้าพเจ้ายินดีรับผิดชอบชดใช้หรือจัดการแก้ไขซ่อมแซมให้คงสภาพเดิม โดยจะ
รับผิดชอบค่าใช้จ่ายที่เกิดขึ้น หรือชดใช้เป็นครุภัณฑ์ประเภท ชนิด ขนาด ลักษณะ และคุณภาพอย่างเดียวกัน
หรือชดใช้เป็นเงินตามราคาที่เป็นอยู่ในขณะยืมตามหลักเกณฑ์ที่กระทรวงการคลังกำหนด
ได้รับครุภัณฑ์จาก.....แล้ว เมื่อวันที่.....เดือน.....พ.ศ.
ทั้งนี้ ข้าพเจ้าจะส่งคืนครุภัณฑ์ ภายในวันที่..... เดือน..... พ.ศ.

ได้รับครุภัณฑ์คืนถูกต้องครบถ้วน สมบูรณ์เรียบร้อยแล้ว เมื่อวันที่.....เดือน.....พ.ศ.

(ลงชื่อ)..... ผู้ส่งคืน
(.....)

(ลงชื่อ)..... ผู้รับคืน
(.....)

ตำแหน่ง.....
วันที่.....

ตำแหน่ง.....
วันที่.....

ข้อกำหนดการยืม - คิน

๑. การยืมควรระบุเหตุผลความจำเป็นที่ต้องใช้งานทุกครั้ง และยืมเพื่อประโยชน์ในทางราชการเท่านั้น
๒. ผู้ยืมมีหน้าที่รับผิดชอบต่อทรัพย์สินที่ได้ยืมไว้ใช้งานเสมือนหนึ่งเป็นทรัพย์สินของผู้ยืมเอง ไม่ให้เกิดความเสียหาย หรือสูญหาย
๓. ผู้ยืมมีหน้าที่ที่ต้องชดเชยความเสียหายในกรณีที่ทรัพย์สินชำรุด หรือสูญหาย ตามมูลค่าทรัพย์สิน หากความเสียหายนั้น เกิดจากความประมาทของผู้ยืม
๔. ผู้ยืมต้องไม่ให้อื่นยืมทรัพย์สินที่ตนเองได้ยืมมา ไม่ว่ากรณีใดๆ เว้นแต่การยืมนั้น ได้รับการอนุมัติเป็นลายลักษณ์อักษร จากผู้มีอำนาจอนุมัติแล้วเท่านั้น
๕. ทรัพย์สินที่ผู้ยืมไปใช้งานมิไว้เพื่อใช้ประโยชน์ของทางราชการเท่านั้น ห้ามมิให้ผู้ยืมนำทรัพย์สินไปใช้ออย่างอื่น นอกเหนือจากที่หน่วยงานกำหนด หรือทำให้เกิดความเสียหายที่เกิดจากการละเมิดดังกล่าวให้ถือเป็นความผิดส่วนบุคคล โดยผู้ยืมต้องรับผิดชอบต่อความเสียหายที่เกิดขึ้นนั้น
๖. ผู้ยืมจะต้องกำหนดระยะเวลาการยืมให้ชัดเจน และจะต้องนำมาคืนภายในระยะเวลาที่กำหนด
๗. กรณีมีความจำเป็นต้องใช้งานต่อ ให้ดำเนินการส่งคืนตามระยะเวลาที่กำหนดให้เรียบร้อยก่อน แล้วจัดทำบันทึกขอยืมและกำหนดระยะเวลาการยืมใหม่